



SBK
ASI ... la voce delle infermiere

Rapporto annuale



2022

Politica professionale 4

Attuazione dell'iniziativa per le cure – la politica agisce troppo lentamente

Associazione 6

Assemblea dei delegati – Come uscire dalle difficoltà finanziarie

Finanziamento delle cure 8

Sistemi di finanziamento – uso solidale ed efficace dei mezzi

Formazione 10

e-log – piattaforma per la formazione unica e sicura

Prestazioni 12

Protezione giuridica – Indennità per licenziamento ingiustificato

Sviluppo delle cure 14

Il cambiamento climatico – la rilevanza per l'associazione professionale

L'ASI in cifre 16

Sviluppo dei membri
Finanze
Organizzazione



Impressum

Editore:
SBK-ASI
3001 Berna, www.sbk-asi.ch

Copertina: Manu Friederich
Foto: Martin Glauser 8, 9 (al piano di sotto), 10, 11, 12, 13.
Le altre foto sono state scattate da membri del personale ASI.

Progettazione/produzione:
ASI e Stämpfli Comunicazione, Berna



Cara lettrice, caro lettore

Ripercorrere le attività svolte nel 2022 ci offre l'opportunità di apprezzare ciò che è stato fatto.

Un grande anno, 12 mesi dopo il successo dell'iniziativa per le cure infermieristiche alle urne il Parlamento ha approvato la legge federale sull'offensiva formativa e l'ambito di autonomia delle infermiere e degli infermieri. A questo importante passo, frutto di un intenso e prolungato lavoro politico, deve seguire con urgenza l'attuazione del pacchetto 2 dell'iniziativa.

Questa retrospettiva mostra la varietà delle tematiche che la vostra associazione professionale segue e difende con competenza e rigore durante tutto l'anno per far sentire la voce delle infermiere e degli infermieri. L'attuazione dell'iniziativa, lo sviluppo delle cure, il finanziamento delle prestazioni, la formazione, la protezione giuridica e molti altri temi sono al centro del lavoro dell'ASI.

Questo ampio lavoro può essere realizzato solo grazie a tutte le persone coinvolte, al personale del segretariato centrale dell'ASI e ai colleghi delle sezioni, delle associazioni affiliate, delle commissioni, dei gruppi di interesse comune e di altri organismi. A tutti loro va un sentito ringraziamento.

Vi auguriamo una buona lettura!



Sophie Ley
Presidente dell'ASI



Franz Elmer
Vicepresidente dell'ASI



Politica professionale

Fari puntati su cure infermieristiche forti

Attuazione dell'iniziativa per le cure – la politica agisce troppo lentamente

Nella sua prima riunione del 2022, il Consiglio federale ha comunicato che implementerà in due fasi l'iniziativa per le cure approvata nel novembre 2021. Nel frattempo, la carenza di personale infermieristico si è aggravata. Gli sviluppi internazionali e il feedback delle istituzioni sanitarie svizzere hanno suscitato grande preoccupazione nell'ASI. All'inizio dell'anno, la carenza di personale e i posti vacanti erano già una realtà in tutti i settori assistenziali.

Queste criticità sono state chiaramente comunicate al Consigliere federale Alain Berset nell'aprile 2022. A maggio, il Consiglio federale ha adottato la prima fase con un'offensiva di formazione e l'ambito di autonomia, sottoponendola all'attenzione del Parlamento. È seguito l'iter parlamentare. L'ASI ha avuto colloqui con i politici e ha preparato i dibattiti con le associazioni partner.

A dicembre, il Parlamento ha approvato la prima fase: l'offensiva di formazione, per la quale la Confederazione ha stanziato 469 milioni di franchi svizzeri e l'ambito di autonomia. Una vittoria storica: l'ASI si è battuta per 20 anni per dare alle cure infermieristiche la parte di autonomia di cui hanno diritto professionalmente. In futuro, potranno

fatturare direttamente alle casse malattia alcune prestazioni infermieristiche senza l'obbligo di prescrizione medica. Finalmente è stato fatto un passo avanti nel processo di riscatto dall'immagine di professione ausiliaria nei confronti del corpo medico!

Il 26 novembre 2022, un anno dopo l'adozione dell'iniziativa infermieristica, più di 700 curanti, insieme all'Alleanza degli operatori sanitari, si sono nuovamente mobilitati sulla Piazza federale di Berna. Hanno sottoscritto cinque misure immediate necessarie per fermare l'esodo di infermiere e infermieri. Questi sono state precedentemente formulate dall'ASI e dai suoi partner. I «Big5» indicano ai decisori da dove è necessario intervenire per mantenere il personale infermieristico nella professione. Orari di lavoro, stipendi, indennità, ferie e custodia dei bambini. In altre parole: più tempo – più soldi – migliore conciliazione famiglia-lavoro! Inoltre, tutto l'orario di lavoro dovrebbe essere finalmente registrato e la legge sul lavoro dovrebbe essere applicata dagli ispettorati del lavoro.

Dall'inizio del 2022, ogni mese circa 300 curanti abbandonano la professione. L'ASI ha portato avanti delle iniziative politiche. Tutte indicano chiaramente che i Cantoni sono tenuti ad agire più rapidamente.



I curanti sottoscrivono le richieste necessarie per fermare l'esodo dalle cure.



Non mollate! Un'altra azione dei curanti sulla Piazza Federale.



Le richieste dell'ASI e dell'Alleanza delle professioni sanitarie.

Altre attività per cure infermieristiche forti

Importanti riconoscimenti internazionali: A Sophie Ley, presidente dell'ASI, e a Yvonne Ribl, segretaria generale dell'ASI, è stato consegnato l'Heroines of Health Award di Women in Global Health (WGH), un premio istituito per sottolineare prestazioni eccezionali e leadership delle donne attive nel settore sanitario. Ad Ottawa, Sophie Ley ha ricevuto anche il premio di riconoscimento da parte della Rete internazionale delle infermiere francofone (SIDIEF).

Webinare – Nuovi eventi informativi per i membri: Il 28 novembre 2022, un anno dopo l'approvazione dell'iniziativa sulle cure, l'ASI ha aggiornato i membri sulle attività svolte con un webinar. Vi hanno partecipato circa 300 membri.

Intense relazioni pubbliche: Anche dopo la campagna a favore dell'iniziativa, l'ASI continua a essere interpellata come partner competente, facendosi portavoce delle cure negli organi di stampa e nei programmi di politica e economia della radio e televisione svizzera. L'ASI ha pubblicato più di 20 comunicati stampa e ha tenuto numerose conferenze presso centri di formazione, luoghi di cura e gremi politici.



La coppia di dirigenti dell'ASI, Sophie Ley (assente sulla foto) e Yvonne Ribl, è stata insignita del premio «Heroines of Health» (eroine della salute).



Fari puntati su cure infermieristiche forti

Assemblea dei delegati – Come uscire dalle difficoltà finanziarie

Dopo due anni di interruzione a causa della pandemia, la 44a Assemblea dei delegati si è svolta nuovamente in loco a Berna. L'orientamento finanziario dell'ASI è stato discusso in modo intenso. Fortunatamente, l'anno in cui è stata votata l'iniziativa per le cure ha prodotto un'eccedenza di entrate. Ma l'ottimismo è durato poco: non si può più contare su queste entrate – l'associazione sta mettendo a bilancio una perdita per gli anni successivi. Questo può essere compensato a breve termine solo con entrate aggiuntive. Un sistema di adesione basato sul salario è stato respinto di stretta misura dai delegati, che si sono

espressi a favore di un contributo speciale a finalità specifica di 20 franchi per membro, limitato agli anni 2023 e 2024, destinato a finanziare il lavoro di partenariato politico e sociale.

Con il chiaro Sì all'iniziativa, le cure sono ancorate nella Costituzione. Ora è fondamentale definire leggi efficaci a partire dalle formulazioni aperte della Costituzione. A tal fine, l'ASI deve assumere un ruolo di primo piano. In qualità di portavoce del settore delle cure, si batte affinché tutte le richieste vengano accolte e non indebolite. Si tratta di attività intense e straordinarie, che superano le precedenti incombenze dell'associazione professionale.



Un forte applauso da parte dei membri dell'ASI per l'elezione di Barbara Gysi a membro onorario.



Di nuovo a Berna dopo la pandemia in occasione della 44a Assemblea dei delegati.

Altre attività per cure infermieristiche forti

Nuovo membro onorario dell'ASI: Con un caloroso applauso, l'Assemblea dei delegati ha nominato la Consigliera nazionale Barbara Gysi membro onorario. Da anni Barbara Gysi si impegna per le cure infermieristiche nella Berna federale e si batte a fianco dell'ASI per l'attuazione dell'iniziativa sulle cure infermieristiche.

Nuove prestazioni: L'ASI sta creando un sito web moderno e orientato all'utente, www.sbk-asi.ch. Il nuovo sito intende offrire un nuovo portale per i membri, in cui è possibile accedere all'edizione digitale della rivista «Cure infermieristiche».

12 maggio 2022 – Giornata delle infermiere: Nelle Walks of Care di Aarau, Soletta, Berna, Basilea e Bellinzona, i curanti hanno chiesto provvedimenti immediati per evitare che un numero maggiore di persone abbandoni la professione. In altre sezioni, le celebrazioni sono state accompagnate da richieste ai politici. Le Walks of Care hanno generato un'ampia copertura mediatica.

I volontari sostengono l'associazione: Un grande ringraziamento va ai numerosi volontari attivi. Sono loro che fanno funzionare l'associazione. Sono indispensabili sia in veste di delegati, che nelle sezioni, nelle associazioni professionali o nelle commissioni.



Impegno instancabile per le cure infermieristiche: la Consigliera nazionale Barbara Gysi (a sinistra) si rallegra con Yvonne Ribl (a destra) per la sua nomina a membro onorario dell'ASI.

Finanziamento delle cure



Fari puntati su cure infermieristiche forti

Sistemi di finanziamento – uso solidale ed efficace dei mezzi

L'ASI si oppone alla razionalizzazione delle prestazioni di cura. L'assistenza sanitaria deve essere orientata ai bisogni dei pazienti e non agli interessi finanziari. Le risorse devono essere utilizzate in modo efficace e in uno spirito di solidarietà, e le misure di riduzione dei costi non devono andare a scapito del personale infermieristico. In questo contesto, l'ASI ha rappresentato gli interessi dei curanti, ad esempio, nelle audizioni del Consiglio nazionale sui pacchetti di contenimento dei costi, negli scambi con l'Ufficio federale della sanità pubblica (UFSP) sul finanziamento della demenza o nelle discussioni sui DRG o sul finanziamento delle cure nelle case per anziani e delle cure domiciliari.

Finanziare adeguatamente le prestazioni infermieristiche

L'ASI si impegna a garantire che tutte le tariffe compensino adeguatamente le prestazioni infermieristiche. Solo se sono disponibili fondi sufficienti è possibile investire nelle condizioni di lavoro e nella qualità delle cure.

- Nel gennaio 2022 è stata introdotta la nuova tariffa per la riabilitazione ospedaliera (ST Reha). L'ASI sta discutendo su come questi servizi possano essere codificati in ST Reha.
- Gli esperti nominati dall'ASI sono consultati annualmente dall'Ufficio federale di statistica per la valutazione delle richieste di modifica di SwissDRG.
- Il Consiglio federale è stato incaricato (mozione 20.4264) di creare la base giuridica necessaria per garantire a tutte le persone in fin di vita un trattamento e un'assistenza basati sui bisogni in tutta la Svizzera. A tal fine, l'ASI fa parte di un gruppo di lavoro che si occupa del finanziamento appropriato.
- L'ASI, insieme ai partner, è impegnata nello sviluppo, nella qualità e nel finanziamento del ruolo dell'infermiera/e esperta/o APN (infermiera/o con master in infermieristica e orientamento clinico).



Anche nei reparti di pronto soccorso scarseggia il personale specializzato.



La crisi nell'erogazione delle cure è avvertita in tutti i settori.

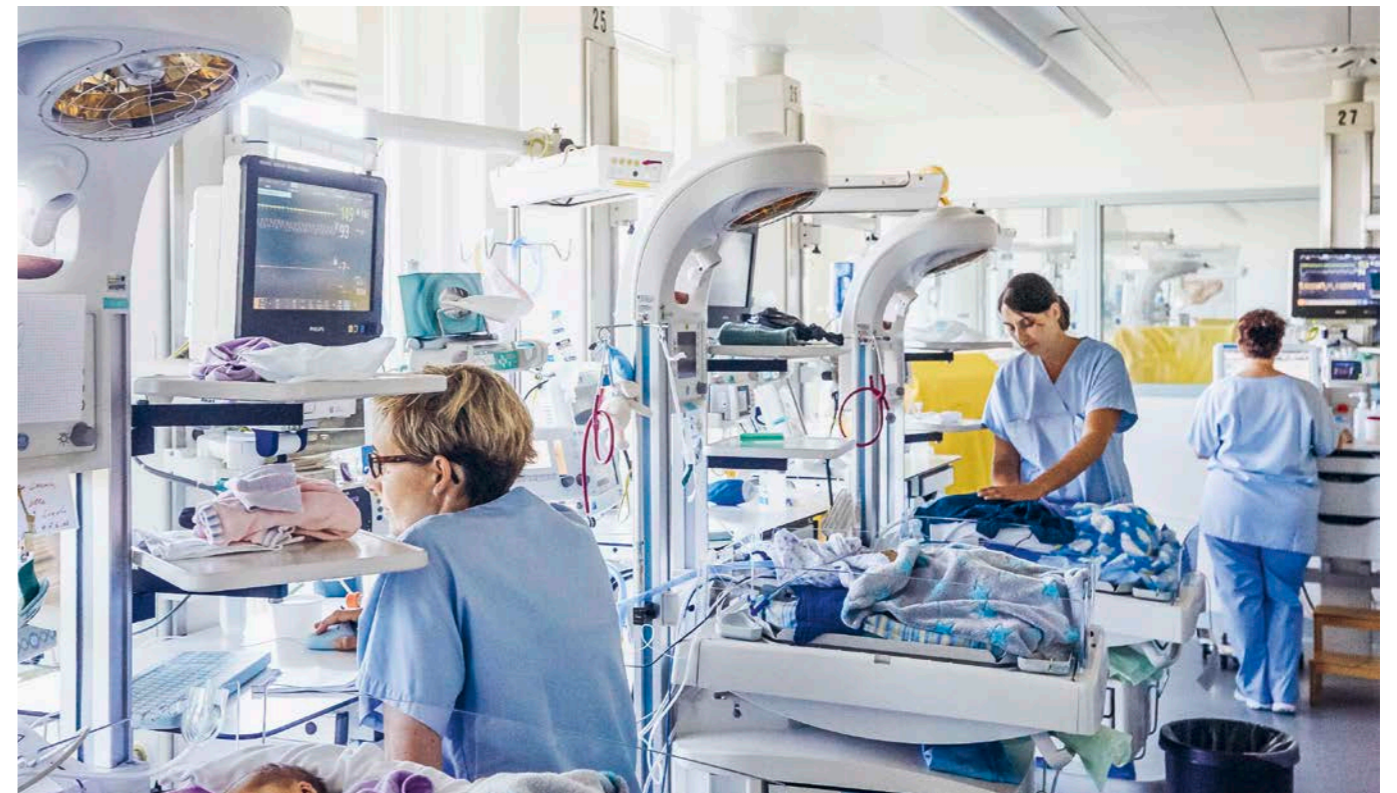

Nel 2022, ogni mese 300 infermieri hanno abbandonato la professione. La pressione aumenta.

Formazione



Fari puntati su cure infermieristiche forti

e-log – piattaforma per la formazione unica e sicura

All'inizio di gennaio 2022, sono stati presentati i risultati dell'analisi di mercato alle associazioni operative di e-log, all'ASI e alla Federazione svizzera infermiere e infermieri anestesisti SIGA/FSIA. Ai membri delle 15 associazioni professionali che utilizzano e-log è stato chiesto di valutare l'attrattività del mercato, la competitività e il potenziale di e-log. Il risultato: e-log ha una posizione unica sul mercato. La proposta di vendita esclusiva è caratterizzata dalla gamma completa di funzioni per gli utenti di e-log. Le funzioni di e-log sono interconnesse: dalla ricerca e prenotazione della formazione continua alla documentazione di tutte le attività formative durante l'intera vita lavorativa. Grazie al sistema unico di punti log, i risultati dell'apprendimento possono essere misurati anche quantitativamente e confrontati e verificati con i requisiti delle associazioni professionali e dei datori di lavoro.

Oltre a questi risultati positivi, e-log ha un potenziale di miglioramento, sia dal punto di vista strategico che per quanto riguarda la gamma di funzioni. In futuro e-log sarà supportato da altri partner. L'obiettivo è utilizzare le sinergie e distribuire le risorse finanziarie e umane delle associazioni operative su più fronti.

e-log è stato sottoposto anche a un test di penetrazione. Sono state verificate la protezione e la sicurezza dei dati. Il risultato è positivo: la piattaforma su cui sono memorizzati tutti i dati degli utenti di e-log è sicura. Tuttavia, ci sono lacune nella sicurezza del sito web, che sarà quindi rinnovato nella primavera del 2023.

Corsi di formazione post-diploma conclusi nel 2021 e 2022

Anno	Certificati ASI Cure inf. livello I		Certificati ASI Campo OP		Certificazione consulenza diabetologia	
	2021	2022	2021	2022	2021	2022
Totale dei certificati/diplomi	36	41	18	20	9	8



Oltre 12.000 utenti utilizzano e-log per cercare e iscriversi ai corsi di formazione continua.

Altre attività per cure infermieristiche forti

e-log: Nel 2022, il dipartimento della formazione ha esaminato un totale di 695 richieste di marchio e-log, accettandone 686. Alla fine del 2022, erano registrati su e-log un totale di 12.930 utenti, di cui 4104 sono membri dell'ASI.

Ottenimento retroattivo del titolo SUP Cure (ORT Cure): La Segreteria di Stato per la formazione, la ricerca e l'innovazione (SEFRI) si è dimostrata disponibile a esaminare la revisione dell'Ordinanza sulle professioni infermieristiche ORT. Il gruppo di lavoro ORT ha iniziato ad occuparsi della questione nel febbraio 2022. Ha finalizzato le proposte dell'ASI per una modifica dell'ordinanza.

Formazione continua per infermiera/e diplomata/o in sala operatoria: Dal 1975, l'ASI, insieme alla Società Svizzera di Chirurgia (SSC), ha regolamentato la formazione per infermiera/e diplomata/o in sala operatoria. Da qualche tempo, il numero di diplomati ristagna a circa 20 all'anno. La responsabile del dipartimento per la formazione ha quindi sviluppato una strategia per la futura impostazione della formazione continua. A partire dall'autunno 2022 è stata predisposta un'indagine di valutazione dei bisogni in collaborazione con H+ e OdASanté.

Impegno nazionale all'interno di OdASanté: L'ASI rappresenta gli interessi dei suoi membri in seno alla Commissione per lo sviluppo del programma quadro per le cure infermieristiche SSS, alla Commissione per l'assicurazione della qualità dell'esame professionale per le cure e l'assistenza di lunga durata e alla Commissione svizzera per lo sviluppo professionale e la qualità degli specialisti del settore sanitario. Nel 2022, le decisioni relative alla revisione del quadro formativo sono state prese in questi organismi.

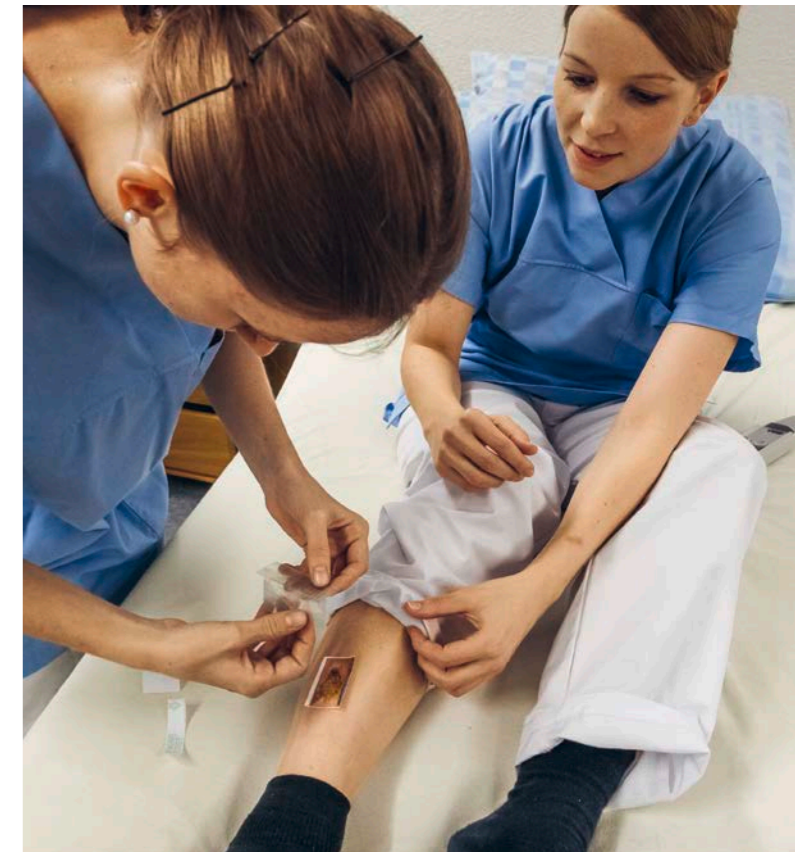

I corsi di formazione infermieristica stanno cambiando, come ad esempio nell'ambito del campo operatorio.

Prestazioni



Fari puntati su cure infermieristiche forti

Protezione giuridica – Indennità per licenziamento ingiustificato

Dopo aver diretto con successo l'area infermieristica di una grande casa di riposo e di cura per sei anni, Anna ha ricevuto la lettera di licenziamento firmata dal presidente del consiglio di fondazione e dal direttore dell'istituto. La storia è iniziata un anno e mezzo prima. Il presidente della fondazione e un altro membro del consiglio di fondazione le rimproverarono la mancanza di fiducia tra lei e il personale. Questa affermazione era in netto contrasto con tutti i giudizi contenuti nelle valutazioni del personale.

Dietro queste accuse infondate si nascondeva un bieco intrigo. I messaggi Whatsapp resi pubblici lo dimostrano chiaramente. Il direttore della casa di riposo, che stimava molto Anna, è stato costretto dal suo superiore a confermare il licenziamento contro la sua volontà. Per Anna era chiaro che non avrebbe accettato il licenziamento in nessun caso.

L'ASI le ha fornito la protezione legale e, con il suo avvocato, si è rivolta al tribunale. Dopo una procedura di conciliazione fallita e vista l'intransigenza della controparte, ha citato il suo ex datore di lavoro davanti al tribunale del lavoro. L'interessata ha sostenuto che il licenziamento era stato abusivo e ha chiesto anche un certificato di lavoro corretto. Due anni dopo, il tribunale del lavoro ha emesso il suo verdetto: nella sua motivazione, il tribunale ha smontato le argomentazioni dell'istituto e ha dato ragione ad Anna. L'ex datore di lavoro, tuttavia, non si è dimostrato comprensivo e ha portato la decisione del tribunale del lavoro davanti al tribunale cantonale. Questo gli è costato caro: il tribunale cantonale taglia corto e conclude che il licenziamento è stato chiaramente abusivo, confermando la decisione del tribunale del lavoro. L'ex datore di lavoro deve pagare ad Anna un risarcimento di oltre 30.000 franchi, rimborsarle le spese legali di circa 25.000 franchi e pagare le spese processuali di 3500 franchi.

Questo caso è uno dei tanti che sono stati evasi dalla protezione giuridica dell'ASI. Su un totale di 96 domande trattate, 78 sono state portate a termine. Il costo totale dei dossier chiusi nel 2022 è stato di 573.202 franchi. Al 31 dicembre 2022 erano aperti 128 dossier.

L'ASI offre un supporto competente in caso di problemi sul posto di lavoro.



I documenti sull'etica e le guide dell'ASI come supporto per i team di cura.

Altre attività per cure infermieristiche forti

La rivista «Cure infermieristiche» sempre sul pezzo: Gli aspetti importanti per l'ASI vengono affrontati anche nella rivista «Cure infermieristiche». Ad esempio, l'analisi del successo dell'iniziativa sulle cure, la tendenza verso il lavoro temporaneo e anche realtà spiacevoli come il razzismo nei team di cura.

Ampliamento delle offerte dei partner: A marzo è stata lanciata la protezione giuridica ASI Multi in collaborazione con Coop Protezione giuridica SA. Essa completa in modo ottimale la protezione giuridica professionale di cui beneficiano tutti i membri dell'ASI. La nuova offerta assicura i membri e i loro familiari che vivono nello stesso nucleo familiare in tutti i settori dei trasporti, del tempo libero e della vita privata.

Prestazioni digitali: Con l'introduzione di un nuovo sistema di gestione dei membri, nell'autunno del 2022 essi hanno avuto accesso ai loro dati attraverso il nuovo portale dedicato. In questo modo, possono aggiornarli autonomamente 24 ore su 24. La tessera associativa cartacea è stata sostituita da una tessera digitale.

La Fondazione di previdenza offre sostegno in situazioni di emergenza: Anche nel 2022 ha stanziato 14.377,90 franchi ai membri dell'ASI che si trovavano in difficoltà finanziarie a causa di vecchiaia, malattia, infortunio, invalidità o disoccupazione. Ha pagato le quote associative di 49 membri per un totale di 9443 franchi.

Nell'esercizio 2022 si è registrata una perdita annuale di 144.562,27 franchi a causa dell'elevato deprezzamento dei tassi di cambio. La perdita complessiva ammonta a 34.936,45 franchi.

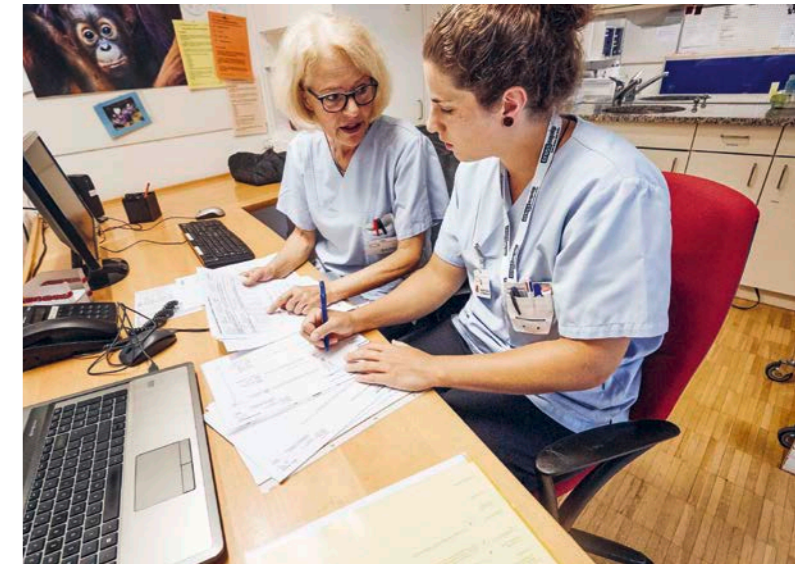

Nuove prestazioni digitali dell'ASI, ad esempio il sistema di gestione dei soci.

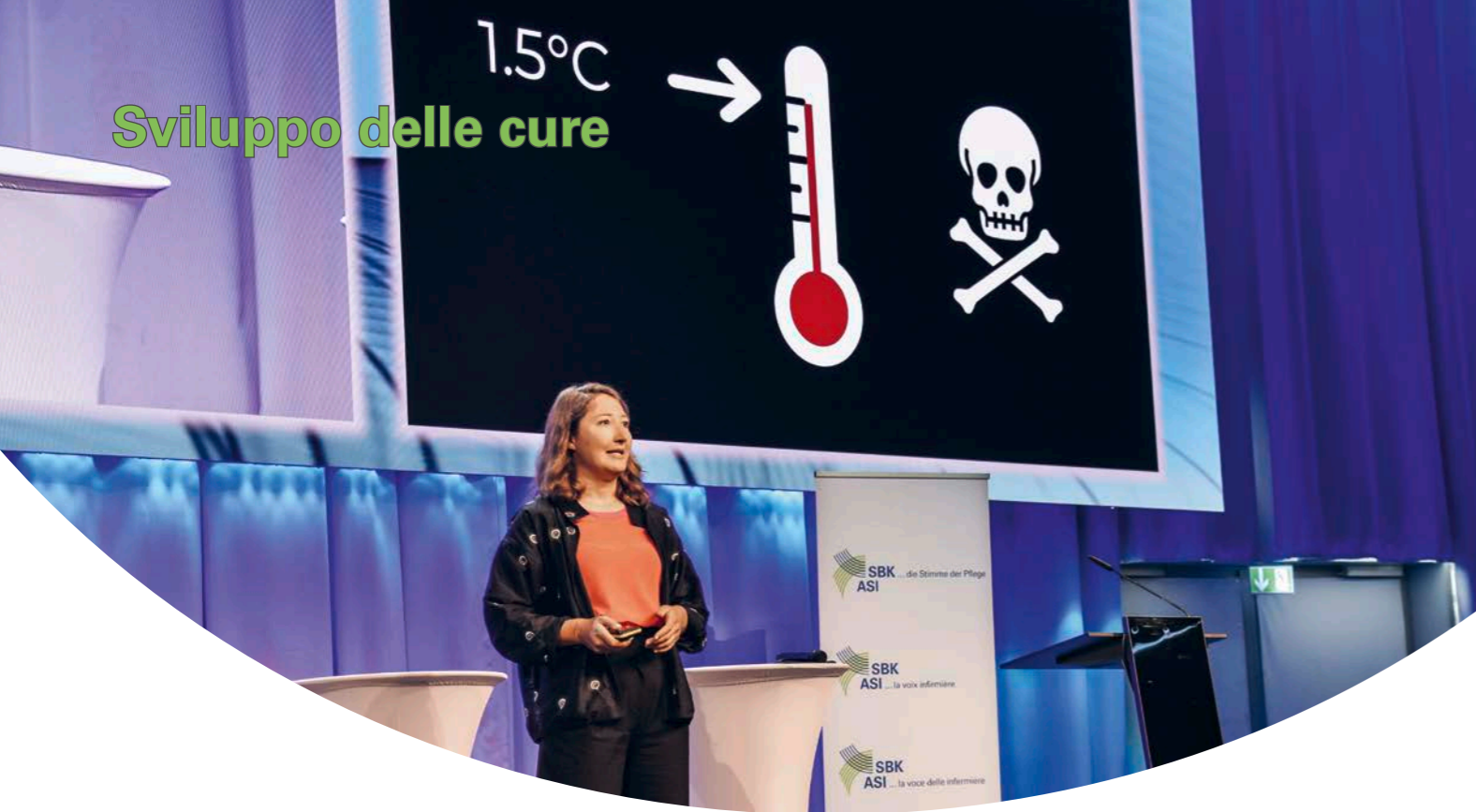

Fari puntati su cure infermieristiche forti

Il cambiamento climatico – la rilevanza per l'associazione professionale

Gli impatti del cambiamento climatico, che già oggi si fanno sentire, hanno serie implicazioni per la salute umana: ondate di calore più frequenti ed eventi meteorologici estremi, cambiamento dei modelli di malattie infettive e aggravamento dei problemi sanitari esistenti in tutto il mondo.

L'ASI ritiene indispensabile affrontare queste sfide con un approccio strategico. Si concentra sulla prevenzione e sulla gestione delle conseguenze. Una prima attività pubblica sul tema clima e salute al Congresso di infermieristica 2022 ha riscosso un grande successo. I relatori hanno dimostrato in modo molto esplicito la connessione tra clima e salute.

Fondazione del gruppo di lavoro Clima e Salute. Nel 2022, il segretariato centrale dell'ASI ha istituito un gruppo di lavoro su clima e salute. Insieme ai membri, l'ASI vorrebbe sviluppare dei principi di base che facilitino l'azione a favore del clima.

L'ASI diventa membro dell'Alleanza per il clima. L'Alleanza per il clima è l'alleanza di oltre 130 organizzazioni della società civile che collaborano per la giustizia climatica e la salvaguardia dei nostri mezzi di sussistenza. L'ASI è membro dell'Alleanza per il Clima dal 2022.



Sophie Ley durante il webinar in diretta da Palazzo federale.

Altre attività per cure infermieristiche forti

Il nuovo articolo sulla qualità della Legge sull'assicurazione malattia (LAMal) porta a importanti cambiamenti: Attraverso la sua presidente, l'ASI è rappresentata nella Commissione Federale per la Qualità. Insieme a Curacasa, l'ASI partecipa alle negoziazioni dei contratti di qualità ed è coinvolta in altri progetti, ad esempio nel progetto preliminare delle linee guida nazionali per le cure.

Trasformazione digitale – classificazione globale delle cure: Il Consiglio internazionale delle infermiere (ICN) ha sviluppato una propria classificazione infermieristica, l'ICNP, che viene applicata in tutti i continenti. Nella versione inglese, l'ICNP è già stata integrata in SNOMED CT e quindi nella classificazione medica per la cartella clinica elettronica svizzera. L'ASI sta collaborando con eHealth Suisse per la traduzione in tedesco.

I webinar rafforzano lo scambio professionale con i membri dell'ASI: Numerosi membri hanno beneficiato dello scambio diretto nei webinar. Ad esempio, in materia di etica sul tema «Moral Distress» e sulla revisione del Codice etico dell'ICN.

Membri ASI 2013 al 2022

Anno	Quota intera	Quota ridotta	Senza attività prof.	Studenti	Indipendenti	Totale
2022	11 927	4 589	3 040	2 145	2 603	24 353
2021	11 959	4 773	3 159	2 656	2 476	25 072
2020	11 594	4 876	3 157	2 678	2 262	24 617
2019	11 362	4 988	3 182	2 761	2 152	24 497
2018	11 593	5 250	3 205	2 380	2 001	24 479
2017	12 429	5 427	3 318	1 463	1 875	24 512
2016	12 679	5 537	3 421	1 297	1 739	24 673
2015	12 937	5 746	3 517	1 231	1 577	25 008
2014	12 655	5 763	3 653	1 069	1 584	24 724
2013	12 608	5 887	3 756	307	1 517	24 075

Categorie d'età nuovi membri 2022

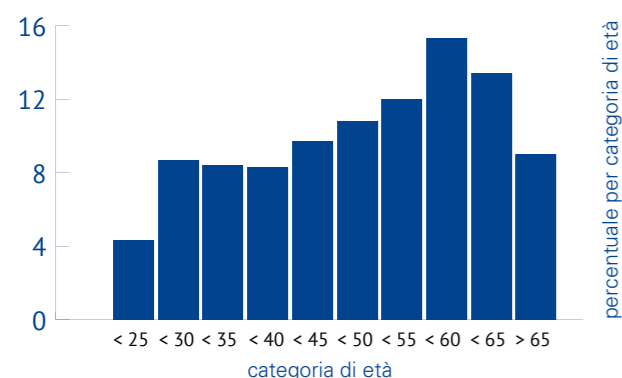

Statistiche dei membri

Nel 2022, l'ASI ha registrato un calo dei membri per la prima volta dal 2018. Dopo la vittoria dell'iniziativa sulle cure infermieristiche, le nuove iscrizioni sono diminuite di un terzo rispetto all'anno precedente. Sono 1768 le infermiere e gli infermieri che hanno aderito all'ASI e alle sue sezioni, rispetto ai 2699 nell'anno precedente. Dal 2021 le dimissioni hanno continuato ad aumentare. Un totale di 2475 membri ha revocato la propria iscrizione. La maggior parte non ha indicato il motivo delle dimissioni. Un fattore determinante potrebbe essere il pensionamento dei baby boomer. La maggior parte delle dimissioni riguarda infatti la categoria di età 60-65 anni. Tuttavia, tutte le categorie di membri hanno perso iscritti rispetto all'anno precedente. Solo i lavoratori autonomi hanno registrato un aumento del 5% dei membri.

Lo sviluppo delle adesioni varia notevolmente da regione a regione. Nel 2021, nove sezioni sono riuscite a rafforzare la loro base associativa. Nel 2022, le sezioni sono state tre, tutte provenienti dalla Svizzera latina. Complessivamente, nell'anno in esame l'ASI ha perso il 2,9% dei suoi membri.

Statistica dei membri 2022 per sezione

Sezione	31.12.2022	Aumento/diminuzione
10 AG/SO	1982	-2,0%
11 BS/BL	1594	-4,9%
12 BE	4405	-4,1%
13 FR	963	5,2%
14 GE	932	-2,2%
15 GR	641	-2,9%
16 Svizzera centrale	1624	-2,1%
17 NE/JU	940	4,7%
18 SG/TG/APP	2861	-3,0%
19 TI	1299	1,4%
20 VD	1961	-2,8%
21 ZH/GL/SH	4284	-5,1%
22 VS	867	-6,8%
Totale membri	24 353	-2,9%

In termini di distribuzione per età (vedi grafico), i 55-60enni costituiscono il gruppo più numeroso. Nei prossimi anni, è necessario colmare il deficit di membri giovani se si vuole evitare un ulteriore indebolimento dell'associazione.

Finanze

Provenienza delle risorse

Totale: fr. 5,121 mio.

- 55,0% Quota d'adesione
- 11,7% Altri introiti
- 18,2% Vendite e prestazioni
- 10,3% Inserzioni
- 1,4% e-log
- 0,6% Tasse
- 2,7% Eventi educazione permanente
- 0,1% Proventi finanziari

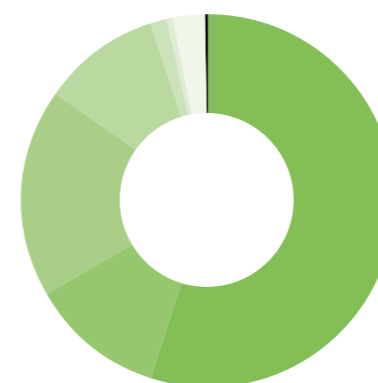

Utilizzazione dei mezzi finanziari

Totale: fr. 4,947 mio.

- 47,8% Personale
- 12,2% Altri costi d'esercizio
- 18,6% Contributi
- 2,1% Onorari
- 10,1% Spese dirette rivista
- 5,6% Spese dirette educazione permanente
- 0,1% Spese capitale
- 0,0% Imposte

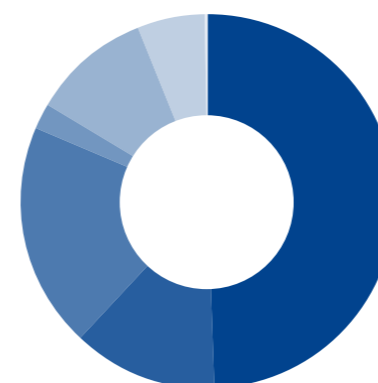

Conto profitti e perdite ASI*

Profitto (in mille franchi)	CHF	%
Quota d'adesione	2817	55,0
Eventi educazione permanente	136	2,7
Inserzioni	528	10,3
Tasse	33	0,6
Vendite e prestazioni	933	18,2
e-log	73	1,4
Proventi finanziari	4	0,1
Altri introiti	597	11,7
Totale	5121	100
Spese (in mille franchi)		
Spese dirette rivista	518	10,1
Spese dirette educazione permanente	287	5,6
Personale	2450	47,8
Onorari	109	2,1
Altri costi d'esercizio	625	12,2
Contributi	954	18,6
Spese capitale	3	0,1
Imposte	1	0,0
Totale	4947	96,6
Cash flow	174	3,4
Ammortamenti	74	1,4
Risultato d'esercizio prima dell'imputazione dei fondi e riserve	100	2,0
Depositi in fondi	552	10,8
Prelevi dai fondi	336	6,6
Risultato operativo	-116	-2,3
Profitti straordinari	0	0,0
Risultato d'esercizio	-116	-2,3

* con riserva di approvazione da parte dell'AD

Capitale della Fondazione di previdenza

	2021 CHF	2022 CHF
Stato al 1° gennaio	888 142	955 544
Eccedenza/deficit	67 402	144 562
Stato al 31 dicembre	955 544	810 982

Organizzazione

Stato al 21 marzo 2023

Comitato centrale

Sophie Ley, presidente dell'ASI
Franz Elmer, vicepresidente dell'ASI
Dante Cheda
Barbara Dätwyler Weber
Giosuè Di Donato
Brigitte Garessus
Azra Karabegovic
Louise Tido Kazé
Maya Zumstein-Shaha

Segretariato centrale

Yvonne Ribl (Segretaria generale)
Christina Schumacher (Segretaria generale aggiunta)
Yvonne Eggimann (Risorse umane e finanze)
Roswitha Koch (Sviluppo delle cure)
Christine Bally (Formazione)
Sébastien Bourquin (Marketing e Prestazioni)
Pierre-André Wagner (Servizio giuridico, Prestazioni ai membri)
Nicole Eggimann (Redazione)

Sezioni

Argovia/Soletta
Laurenzenvorstadt 129, 5000 Aarau
Co-presidenza: Sigrun Kuhn, Claudia Hofmann
www.sbk-agso.ch

Basilea

Leimenstrasse 52, 4051 Basel
Presidente: Daniel Simon
www.sbk-bsbl.ch

Berna

Monbijoustrasse 30, 3011 Bern
Presidente: Manuela Kocher Hirt
www.sbk-be.ch

Friburgo

Rte du Jura 29, Case postale 20, 1762 Givisiez
Presidente: Rachel Bourguet
www.asi-sbk-fr.ch

Ginevra

36, Avenue Cardinal Mermillod, 1227 Carouge
Presidente: Patricia Borrero
www.asi-ge.ch

Grigioni

La Nicca Strasse 17, 7408 Cazis
Presidente: Renate Rutishauser
www.sbk-gr.ch

Neuchâtel/Jura

Rue des Flandres 5, 2000 Neuchâtel
Presidente: Isabelle Gindrat
www.asi-neju.ch

San Gallo/Thurgau/Appenzello

Kolumbanstrasse 2, 9008 St.Gallen
Presidente: Cornelia Hartmann
www.sbk-sg.ch

Ticino

Via Simen 8, 6830 Chiasso
Presidente: Luzia Mariani-Abächerli
www.asiticino.ch

Vallese

Avenue Château de la Cour 4, 3960 Sierre
Presidente: Marco Volpi
www.asi-sbk-vs.ch

Vaud

Chemin de Boisy 49, 1004 Lausanne
Presidenza: Carmen Catalioto Cucho
www.asi-vaud.ch

Svizzera centrale

Denkmalstrasse 1, 6006 Luzern
Presidente: Miriam Rittmann
www.sbk-zentralschweiz.ch

Zurigo/Glarona/Sciaffusa

Sonnenbergstrasse 72, Postfach, 8603 Schwerzenbach
Presidente: Monika Anderegg
www.sbk-zh.ch

Associazioni specializzate

ASIST Associazione svizzera delle infermiere di salute al lavoro

Co-presidenza Maryama El hamouyi-Inani, Simon Delachaux, www.asist.ch

CURACASA Associazione svizzera infermiere indipendenti

Presidente: Gérard Villarejo
www.curacasa.ch

FSIA Federazione svizzera delle infermiere e degli infermieri anestesisti

Presidente: Michèle Giroud
www.siga-fsia.ch

LangzeitSchweiz Schweizer Fachverband für Langzeitpflege und -betreuung

Presidente: Dominique Elmer
www.langzeitschweiz.ch

Cure d'urgenza

Presidente: Petra Tobias
www.notfallpflege.ch

SNS Swiss Nursing Students

Co-presidenza: Charlene Bonjour, Annina Bosshard
www.swissnursingstudents.ch

ASS Associazione svizzera degli stomaterapisti

Presidente: Jolanda Baumann
www.svs-ass.ch

Membri collettivi

BSS Berufsverband Schweizerischer Still- und Laktationsberaterinnen

Presidente: Claudia Eisenhut

FPPF Fachgesellschaft Pflege Forensische Psychiatrie (Schweiz)

Presidente: Michael Lehmann

IGRP Interessengemeinschaft Rehabilitationspflege

Presidente: Claudia Gabriel

LGB Lehrpersonen der Berufsbildung Gesundheit Schweiz

Presidente: Regula Tobler

SGL Schweizerische Gesellschaft für Intensivmedizin

Presidente: Mark Marston

SVPOL Schweizerische Vereinigung des Pflegepersonals für Operations-Lagerungen

Presidente: Zelimir Kovacevic

VFP Schweizerischer Verein für Pflegewissenschaft

Presidente: Sabine Hahn

Partecipazioni

Centre de formation
Espace Compétences SA
Route de Grandvaux 14
1096 Cully
www.espace-competences.ch

Commissioni

Commissione di gestione

Presidente: Gabriela Bischofberger

Commissione per le cure psichiatriche

Presidente: Sofia Barca

Commissione per l'etica

Presidente: Bianca Schaffert-Witvliet

Commissione «eHealth e cure infermieristiche»

Presidente: Friederike Thilo

Commissione per la formazione postdiploma d'infermiera campo operatorio

Presidente: Brigitte Fritschi

Commissione per la formazione post-diploma d'infermiera clinica

Presidente: Thomas Iseli

Commissione di riconoscimento consulenza diabetologia

Presidente: Christine Bally, ASI

Commissione e-log

Presidente: Ueli Wehrli

Gruppi d'interesse comune

IG Akutgeriatrie

Presidente: Ursula Gallizzi
www.igakutgeriatrie.ch

IG Swiss ANP

Presidente: Claudia Lecoultré
www.swiss-anp.ch

ASRIC Assemblée suisse romande des infirmières/iers cliniciennes/iens

Presidente: Cristina Henry

GICID GIC svizzero degli infermieri consulenti in diabetologia

Co-presidenza: Maria Wilders, Corinne Widmer-Lüdi
www.sidb-gicid.ch

fibs Fachexperten/-innen für Infektionsprävention und Berater/-innen Spitalhygiene

Presidente: Yvonne Fietze
www.fibs.ch

SIFI Spécialistes infirmiers en prévention de l'infection

Presidente: Béatrice Duvillard a.i.
www.sipi.ch

ISMIC Infermiere specializzate in medicina alternativa e complementare

Presidente: Catherine Leuba
www.ismac.ch

SIGOP Schweizerische IG für Operationspflege

Co-presidenza: Romain Gentina, Fatma Hayoun
www.sigop-sidops.ch

GIC Informatica nelle cure infermieristiche

Presidente: Lucien Portenier
www.swissnurse.ch

GICF Specialisti nella cura delle ferite

Presidente: Judith Soto Chételat
www.ig-wundspezialisten.ch

Fondazione di previdenza

Consiglio di fondazione

Presidente: Renato Viola

ASI
Choisystrasse 1
Casella postale
3001 Berna
info@sbk-asi.ch
sbk-asi.ch